

# こっこめ通信 05 2010

「楽しみ方を探そう」号

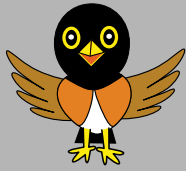

八丈島ではアカッコのことを親しみを込めて「こっこめ」とよびます。

4月4日に終わった「フリーズまつり」。会場となった八形山は、終了後もたくさんの花と香りで楽しませてくれました。フリーズは雨続きで開花調整が例年以上に難しかったようです。そしてあっという間にゴールデンウィーク。今年のゴールデンウィークも天候に恵まれて、無事に行事が開催できますように！

さて、今回は、「雨が降れば水が増える」「さえずりを聞き分けよう」「春の渡り鳥情報」についてのお話です。

## 雨が降れば水が増える

全国的に天候不順が続いていますが、八丈島では雨量がすごいことになっています。なんだか今年の通信は雨の話題が多いですね。

2010年の降水量（右表）を調べてみると、1月は例年を大きく下回りましたが、2・3・4月は共に400mm以上の降水量を記録。1～4月の総降水量は1509mm（28日までの記録）で、気象庁の記録では1930年の1611mmに次ぐ歴代二位の記録になっています。

このまま天候不順が続き、雨が多いと年間の降水量はどれくらいになってしまうのでしょうか？（平年の年間降水量は3126.9mm）最近、青空の見える晴れの日が、とても貴重になっています。

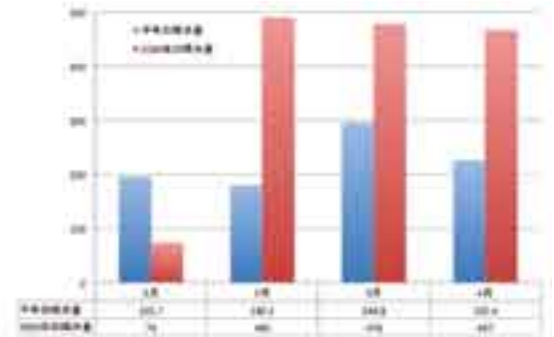

でも、降ってしまうものはしょうがありませんので、少しでも雨降りを楽しみましょう！「雨が降れば水が増える！」そこで普段は落水量の少ない滝を見に行ってみました。

まずは、三根の大川上流にある「御幸滝（不動の滝）」。この滝は上流で取水をしているため、いつもは全く流れていません。しかし雨が続きば写真のような素晴らしい滝が見られます。中之郷の「裏見の滝」も水量が多く、水しぶきで滝の近くでは写真が撮れない程でした。また、中之郷地区から三原山を見上げると見える「三原滝」や末吉洞輪沢港から見上げて見える「名古の滝」もはっきりと水が流れているのが分かりました。

滝を見に行く時は川の水量に注意。そして、濡れた岩は滑りやすく、地盤も緩んでいるので無理は禁物です。

「アカッコ」は日本固有のツグミ科の鳥で、国の天然記念物に指定されています。八丈島では一年を通して見られ、町の鳥にも選定されています。

# さえずりを聞き分けよう

ビジターセンターでは毎月第4土曜日に八丈学講座を開催しています。今年度1回目は、この時期定番の「さえずりを聞き分けよう」。この日は天候にも恵まれ12名の参加者で賑わいました。

当日は早朝までの雨で、川の水音が大きく、さえずりが聞きづらくなってしまいました。それでも、天然記念物のイジマムシクイやカラスバト、他にもタネコマドリ、キジ、コジュケイ、ヒヨドリなどのさえずりを聞くことができました。残念なことに、たくさんいるはずのアカコッコはさえずりではなく地鳴きだけでした。

さえずりはいきなりたくさん覚えるのではなく、比較的分かりやすく、聞きやすい種から覚え始めるのがいいですね。島では、まずこれから山でたくさん聞くことのできるイジマムシクイからでも始めましょうか？



**さえずっていたのはボクたちです！**



# 春の渡り鳥情報

春になると島には渡りの途中に立ち寄る旅鳥の姿が多くなってきます。旅鳥のためその年々で顔ぶれが違い、それがまた楽しみでもあります。今年は初顔あり、お久しぶりもありました。もちろん常連もちゃんと渡って来てくれています。常連さんはこれからもう少し数が増えそうですね。(カワラヒワは夏鳥です)





# 八丈植物公園季節調査会の報告

八丈ビジターセンターでは、毎月第二日曜日に、植物公園の生きもので季節を感じようという趣旨で、「八丈植物公園季節調査会」を開催しています。毎回見られる植物がどのように変化していくか、また、どんな鳥や植物が見られるかも観察しています。今回は4月11日に行いました。

八丈植物公園季節調査（平成22年第4回）参加者：菊池昭、黒田、沖山、岩崎、茂手木、VC 菊池

NO.	和名（島名）	状態	NO.	和名（島名）	状態	NO.	和名（島名）	状態
草本			33	タチイヌノフグリ	花と実	8	スダジイ	花、咲き始め
1	アオスゲ	実	34	チチコグサ	花	9	タブノキ	若い実
2	アシタバ	実	35	チチコグサモドキ	花	10	トベラ	花
3	アツバスマシ	花、盛り	36	ツメクサ	花	11	ハチジョウウイチゴ	若い実
4	イヌホオズキ	花と実	37	トウバナ	花	12	ハチジョウウイボタ	蕾
5	イワニガナ	花と実	38	トキワハゼ	花	13	ハチジョウキブシ	若い実
6	ウスベニニガナ	花と実	39	ニラバラソ	花、咲き始め	14	ヒメユズリハ	花
7	オオアレチノギク	蕾	40	ヌカススキ	花、咲き始め	シダ植物		
8	オオシマカンズグ	実	41	ノミノフスマ	花			
9	オオトキワツユクサ	花、咲き始め	42	ハキダメギク	花	1	オオイタチシダ	
10	オオバコ	花と実	43	ハチジョウアザミ	蕾	2	オオタニワタリ	新葉が目立つ
11	オオマツバウンラン	花	44	ハナイバナ	花	3	オニヤブソテツ	
12	オニタビラコ	花	45	バニバナボロギク	花	4	スギナ	
13	オランダミミナグサ	実	46	ハハコグサ	花	5	タチクラマゴケ	胞子葉
14	カスマグサ	花	47	ハルジオン	花	6	タチシノブ	
15	カタバミ	花	48	ヒナギキョウ	花と実	7	タマシダ	
16	カラスノエンドウ	花	49	ヒメコバンソウ	花	8	ナチシケシダ	
17	ギシギシ	蕾	50	ヘビイチゴ	花と実	9	ノキシノブ	
18	キュウリグサ	花	51	マツバウンラン	花	10	ハカタシダ	
19	キラソウ	花	52	ミジイチゴツナギ	花と実	11	ハチジョウカナワラビ	
20	ケキツネノボタン	花と実	53	ミミナグサ	花	12	ハマハナヤスリ	出始め
21	コケミズ	実	54	ムシクサ	花と実	13	ヒトツバ	新葉が目立つ
22	コケリンドウ	花、盛り	55	ヤエムグラ	花	14	ホシダ	
23	コシロノセンダングサ	花と実	56	ヨツバハコベ	花	15	ホラシノブ	
24	コセンダングサ	花と実	木本			16	マツバラソ	胞子囊
25	コナスビ	花				17	ミゾシダ	
26	コメツブツメクサ	花	1	イヌビワ	花と実	18	ヤマイタチシダ	
27	シチトウスミシ	花	2	エノキ	花、咲き始め	19	ワラビ	
28	シロバナマンテマ	花	3	オオシマザクラ	実	今回はシダ植物19種を含め、89種の植物を観察しました。春もたけなわとなり、草本植物の花や実が目立ちました。		
29	スズメノエンドウ	花と実	4	ガクアジサイ	蕾			
30	スズメノカタビラ	実	5	カジイチゴ	若い実			
31	スズメノヤリ	実	6	クワ sp.	花			
32	セイヨウタンポポ	花	7	サカキカズラ	花。満開			

八丈島では、内地と少し様変わりした種や独自に進化した種など、聞き慣れない種があるのが特徴です。今回は、植物公園内でも確認される「ミゾゴイ」にスポットを当ててみたいと思います。



## ミゾゴイ *Gorsachius goisagi*

夏鳥として島に渡ってきて、繁殖している可能性のあるサギ科の鳥。通りすがりの旅鳥の可能性もあります。サギの仲間ですが水辺ではなく、森に住んでいます。体は栗色で眼の回りは水色です。

【環境省レッドデータブック準絶滅危惧】

# 2010 5 八丈ビジターセンター プログラムカレンダー

日付の下に書かれている時刻は、八丈島（神湊）の潮の満ち引きの時刻です。左側が満潮時刻、右側が干潮時刻です。また日付の横は月の満ち欠けです。

日	月	火	水	木	金	土
30 ガイドウォーク 05:16 12:21 19:37	31 05:51 00:34 20:11 12:57		この色の日は 特別行事があります			1 「バードウォッチング入門」 「体験八丈太鼓」 05:36 00:12 19:52 12:38
2 「草木染め体験教室」 「バードウォッチング入門」 「体験八丈太鼓」 06:06 00:44 20:34 13:15	3 「早朝探鳥会」 「海をあそぼう」 「バードウォッチング入門」 「体験八丈太鼓」 06:37 01:17 21:17 13:53	4 「早朝探鳥会」 「草木染め体験教室」 「バードウォッチング入門」 「体験八丈太鼓」 07:10 01:55 22:07 14:35	立夏 5 「バードウォッチング入門」 「体験八丈太鼓」 07:47 02:45 23:08 15:24	6 08:43 04:09 16:26	7 00:16 06:11 10:39 17:43	8 ガイドウォーク 01:12 07:36 12:57 19:02
9 ガイドウォーク 植物公園 季節調査会 01:53 08:22 14:22 20:07	10 02:27 08:57 15:19 20:57	11 02:57 09:29 16:05 21:39	12 03:25 10:01 16:47 22:16	13 03:53 10:34 17:28 22:52	14 04:22 11:08 18:09 23:26	15 ガイドウォーク 04:52 11:45 18:51
16 ガイドウォーク 05:25 00:01 19:35 12:25	17 06:01 00:39 20:21 13:08	18 06:42 01:22 21:11 13:55	19 07:30 02:13 22:04 14:47	20 08:33 03:21 23:00 15:45	小満 21 10:06 04:51 23:56 16:51	22 ガイドウォーク 八丈学講座 「海藻を調べよう」 12:03 06:23 18:04
23 ガイドウォーク 00:47 07:33 13:48 19:17	24 01:33 08:27 15:06 20:21	25 02:13 09:11 16:07 21:16	26 02:51 09:52 16:58 22:04	27 03:28 10:30 17:43 22:45	28 04:04 11:08 18:24 23:23	29 ガイドウォーク 04:40 11:44 19:02 23:59

## イベントプログラム

GW特別行事 「バードウォッチング入門」	植物公園の中でバードウォッチングの入門編です。メジロやアカコッコは見られるかな？ 5/1～5/5（10:30～ 約1時間） だれでも ビジターセンター集合・解散 無料 定員：15名 雨天中止
GW特別行事 「体験八丈太鼓」	両面から打つ、島の太鼓を体験してみませんか？日頃のストレスを発散しよう！ 5/1～5/5（13:30～ 随時） だれでも ビジターセンター入口にて 無料 雨天中止
GW特別行事 「草木染め体験」	アシタバを使って絹のハンカチを染めます。輪ゴムの絞り染めでどんな模様が出来上がるかな？ 5/2・4（13:30～ 約1時間半）小学生以上（低学年は保護者同伴） ビジターセンターにて 参加費：800円（材料費込み）定員：10名
GW特別行事 「早朝探鳥会」	早朝のホタル水路で、春に渡ってきた鳥たちや伊豆諸島ならではの鳥などを観察します。 5/3・4（6:30～ 約1時間半）小学生以上（低学年は保護者同伴）雨天中止 鴨川ホタル水路 集合・解散 参加費：50円 定員：15名
GW特別行事 「海をあそぼう」	植物を見たり、鳥を見たり、漂着物を探したり、潮だまりで遊んだり、いろいろしちゃいます。 5/3（13:30～ 約2時間）小学生以上（低学年は保護者同伴）雨天中止 現地 集合・解散（当日決定）参加費：50円 定員：15名
植物公園季節調査会	植物公園内で動植物の調査をしながら季節の変化を一緒に感じましょう！ 5/9（13:30～ 約1時間半）中学生以上 ビジターセンター集合・解散 無料 定員：15名
八丈学講座 「海藻を調べよう」	毎月行っている八丈学講座。今月は、海岸にある海藻を調べます。島にはどんな海藻があるかな？ 5/22（13:30～ 約1時間半）中学生以上 現地 集合・解散（当日決定）参加費：50円 定員：15名

## ビデオプログラム

10:00～	八丈・海・生きものたち
11:00～	おじゃりやれ 八丈島
14:00～	おじゃりやれ 八丈島
15:00～	おじゃりやれ 八丈島
16:00～	八丈・海・生きものたち
上記以外での上映は予約にて可能です	

## 東京都八丈ビジターセンター 2010.5.1 第108号

開館時間 9:00～16:45 年中無休（入場無料）  
〒100-1401  
東京都八丈島八丈町大賀郷2843  
電話：04996-2-4811 Fax：04996-2-4888  
E-mail：info@hachijo-vc.com  
http://www.hachijo-vc.com

## 編集後記

空では暖かい空気と冷たい空気のぶつかり合い。晴れていたのに急に雨。元気なのはキノコとコケとカタツムリ。春なのにちっとも春らしく感じない4月。この調子なら五月病にはならずすみそうです。（高）